

“ぎゅっと”なまち よしだ



Yoshida

広報よしだ

10

2023 No.771



吉田中学校職場体験

「働くって大変」

働くことの厳しさを実感

令和4年度

まちの決算を報告します



北区第2自主防災会（日の出公民館）では、防災士、地域防災指導員の指導の下、DIG訓練を実施しました。子どもから大人まで参加し、大きな地図を囲みながら台風や大雨の際に浸水しやすい箇所など危険な場所を確認しました。



1 住吉小学校体育館でWi-Fiの接続訓練を実施 2 チェーンソーの動作を確認 3 「わたしの避難計画」を使って避難場所や情報収集手段を確認する参加者 4 袋に米を詰めて炊き出し準備 5 胸部圧迫やAEDを使った心肺蘇生法などを学ぶ参加者



吉田町防災講演会を開催

南海トラフ地震をテーマにした防災講演会が9月23日、学習ホールで開かれました。静岡県立大学グローバル地域センターの楠城一嘉特任教授を講師に招き、参加者は南海トラフ地震の発生する可能性が相対的に高まったときに気象庁から発表される「南海トラフ地震臨時情報」や日ごろの備えの大切さについて学びました。楠城特任教授は「臨時情報が発表されても、地震はいつ起こるか分からない。日常生活を送りつつ、家具の固定やローリングストックなど日ごろの備えを再確認してほしい」と呼び掛けました。

講演会はYouTubeから視聴することができます。

講演会の視聴は
こちらから▼



吉田中学校でジュニア防災士養成講座

町は9月20日、吉田中1年生247人を対象にジュニア防災士養成講座を開催しました。講座は常葉大学から派遣されたメンバーらが講師を務め、各教室にオンラインで配信する形式で行われました。避難所運営訓練では、中学生が他県の避難所の様子がわかる写真を見ながら、自らが避難所でできることについて考えました。講師が「避難所運営は避難者が主体的に行動することが大切。災害時には中学生の皆さんの協力が必要不可欠です」と呼びかけると、良知希琉くんは「物資の配布など、できることを積極的にやりたい」と話していました。



Topics 1

総合防災訓練 避難場所や 避難経路など を再確認

防災週間にあわせ、総合防災訓練が9月3日に町内で実施され、約8,600人が参加しました。同報無線や町公式LINEなどの合図で町民が一齐に自主防災会が指定した場所に避難しました。各自主防災会では、さまざまな訓練が行われ、中学生をはじめとする参加者は真剣な表情で取り組んでいました。北区第2自主防災会では、DIG訓練を実施。台風や大雨の際に浸水しやすい箇所など危険な場所を確認した後、災害時に、いつ、どこに避難するかや情報収集の手段などを記入する「わたしの避難計画」を作成しました。参加者は「自宅近くの危険な場所について知る良い経験になった」「災害時にどのタイミングでどこに避難すれば良いかわかっていないことを実感した」と話していました。また、各避難所でのWi-Fi接続訓練や川尻地区の自主防災会によるLINEを活用した情報伝達手段の確認などデジタル技術の導入に向けた訓練も行われました。

神無月の由来

10月になると全国のやおよずの神々が出雲大社に出掛けてしまうと考えられていたことから「神様がいない月」、神無月となったと言われています。※諸説あります。

神無月

かなづき

C O N T E N T S

Topics 1

総合防災訓練
避難場所や避難経路などを再確認 03

Topics 2

吉田中学校職場体験
「働くって大変」
働くことの厳しさを実感 04

令和4年度まちの決算を報告します 06

まちからのお知らせ 10

Topics 3

オンデマンド型乗合タクシー実証運行開始
誰もが気兼ねなく
おでかけできるまちへ 18

まちのわだい 19

情報ボックス 22

保健だより 26

としょかんだより 27

かがやく笑顔

Happy Birthday (ハッピーバースデー) 28

吉田町公式LINE

暮らしに役立つ情報や防災情報など
町からのお知らせを配信しています。

友だち登録はコチラから▶



10

2023 No.771



秋空に赤い花が映える彼岸花©湯日川沿い

吉田中学校職場体験
「働くって大変」
働くことの
厳しさを実感



機械を触ることが好きでこのヤナギハラメカックスでの職場体験を希望しました。実際に機械を操作していると、学校で学んでいる数学の知識をたくさん使う場面があり、もっと勉強を頑張ろうと思いました。将来の夢は機械に関係する職業に就きたいと思っています。

えぞうま 江副颯馬くん
inヤナギハラメカックス



道具の種類がたくさんあってびっくりしました。普段、私も美容院に行きますが、お客さんの髪を切ったり、洗ったりするだけでなく、道具やタオルの整理など他にも仕事がたくさんあることを知り、大変だと感じました。将来の夢は決まっていなくても、服飾関係の仕事に興味があります。

おかださわ 岡田紗和さん
inゾディアーク美容室



みねぎし 峯岸啓多くん
in吉田消防署

実際に防火衣を着用し、酸素ポンペを背負って約10分間活動したけど、重いし、暑くて大変でした。また、消防士の皆さんの仕事を間近で見ていると規律正しく、キチキチ行動していてカッコいいと思いました。将来の夢は消防士かサッカー選手になることです。



ますだあい 増田愛姫さん
inひばり幼稚園

親戚に子どもがたくさんおり、子どもと関わることが好きということもあって、幼稚園の職場体験に来ました。子どもたちは元気いっぱい！一緒に過ごしているとあっという間に時間が過ぎていきました。これが毎日となると幼稚園の先生は体力があってすごいなあと感じました。

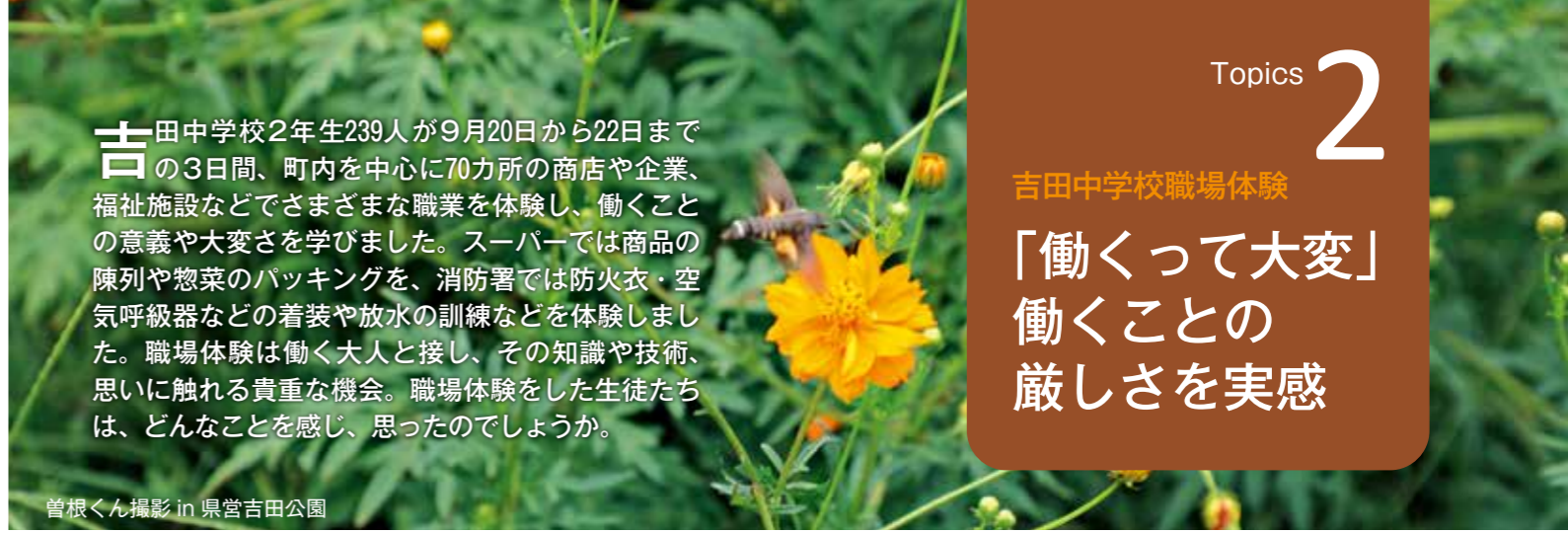

僕たち取材に行ってきました！

役場で職場体験した岩堀空くん(左)と曾根焯斗くん(右) ▶

まちの決算を報告します

令和4年度に実施した主な事業



■新たな安全と賑わいの創出

- 吉田漁港多目的広場の整備：6,284万6千円
- 吉田公園南側エリアの利活用調査：605万円
- 吉田IC周辺バスターミナル整備の検討：797万3千円
- 町内を走る新しい交通の導入に向けた調査：400万円



■充実した子育て支援の実施

- 小規模保育事業所の施設整備補助金の交付：1億3,627万7千円
- 障害児相談支援業務(ケアマネジメント)の実施：1,217万円
- 妊娠出産等応援パッケージ(よしにこパッケージ)助成の実施：837万円



■教育環境の充実

- 電子黒板等のICT機器の拡充：797万円
- ICT環境を活用した授業の支援員配置：1,537万6千円
- 放課後児童クラブの運営：1,906万5千円



■健康づくりの推進

- 新型コロナウイルスワクチン接種の実施：2億874万8千円
- 総合体育館トレーニング室の運営：836万8千円

■その他

- 道路・橋梁・河川管理：4億2,518万9千円
- 浄化槽設置費補助金の交付：6,154万円
- 物価高騰に伴う緊急支援金の交付：1億3,490万4千円

- 子育て世帯生活支援特別給付金の交付：1,025万2千円
- 吉田町子育て世帯特別給付金の交付：1億1,522万5千円
- 町商工会によるプレミアム付商品券発行事業の補助：7,592万1千円

■一般会計

※決算額及び構成比は各項目ごと四捨五入しているため合計が合わない場合があります。

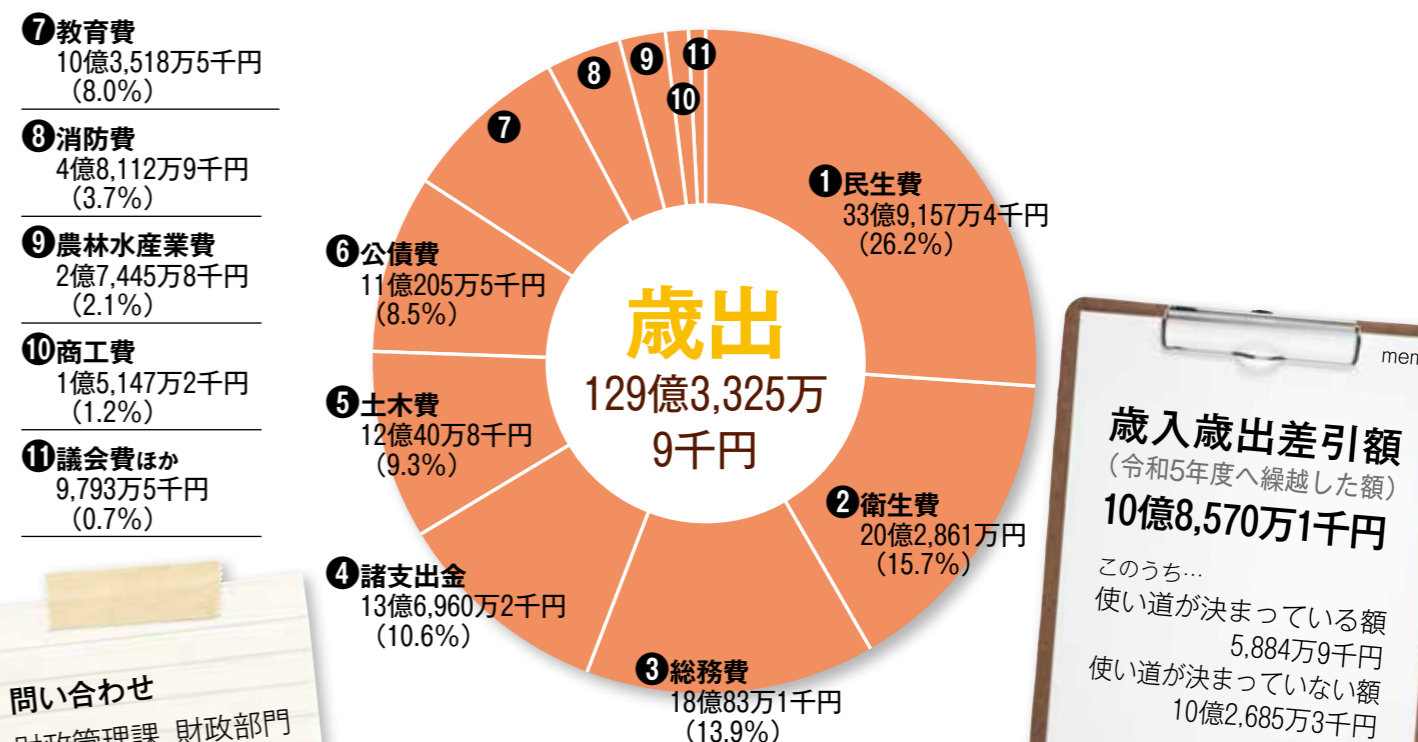
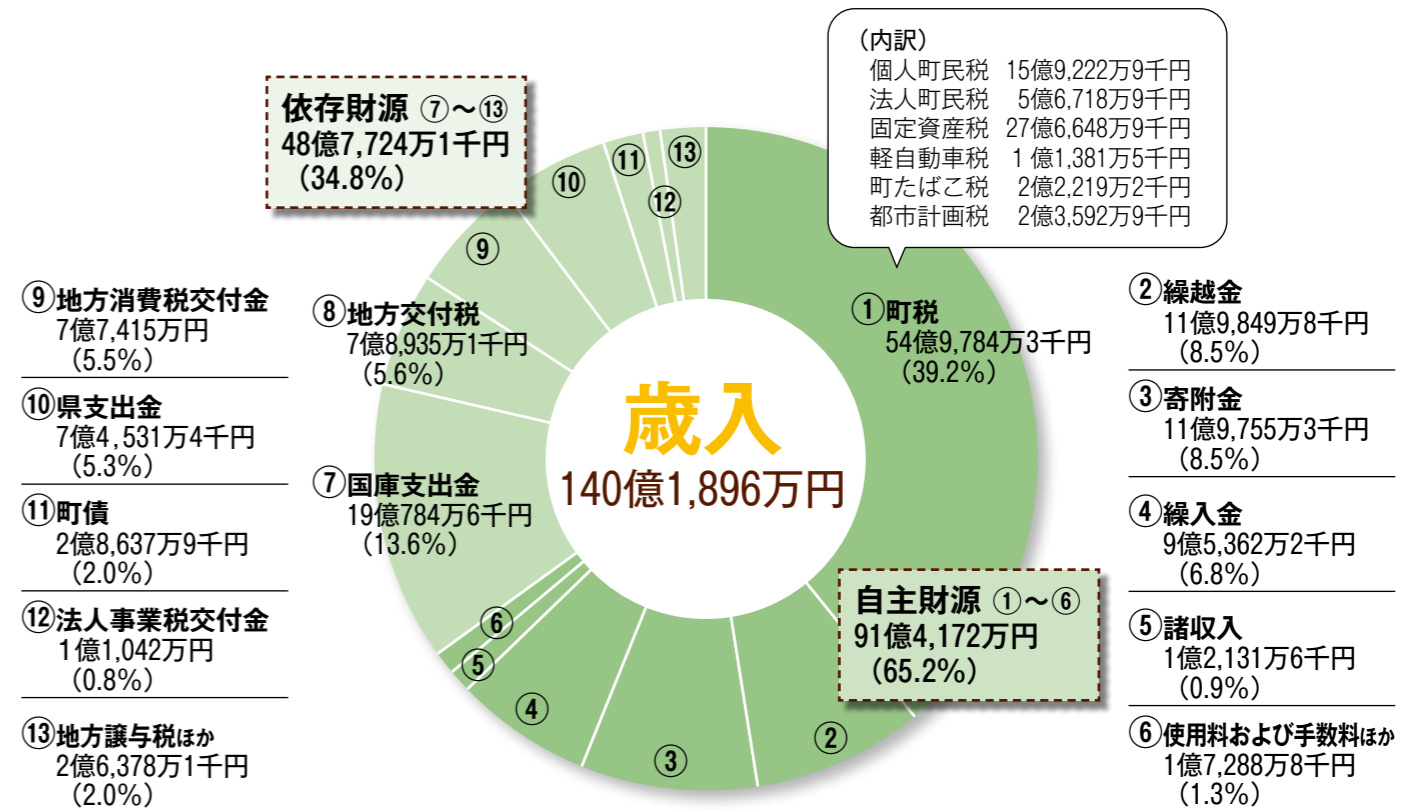

歳入歳出差引額
(令和5年度へ繰越した額)
10億8,570万1千円

このうち...
使い道が決まっている額
5,884万9千円
使い道が決まっていない額
10億2,685万3千円

問い合わせ
財政管理課 財政部門
☎33-2133

■ 特別会計・企業会計（水道事業・公共下水道事業）

特別会計	歳入	歳出	公共下水道事業会計	収入	支出
土地取得事業	2万円	1万8千円	収益的収支	6億6,300万7千円	6億5,115万7千円
国民健康保険事業	27億4,044万7千円	26億9,544万7千円	資本的収支	7億4,316万6千円	7億6,359万4千円
後期高齢者医療事業	3億2,002万1千円	3億1,935万4千円	資本的収入額が資本的支出額に不足する額2,042万8千円は引継金1,843万4千円、3条企業債の借入金199万4千円で補てん。		
介護保険事業	22億328万7千円	21億1,236万5千円	用語解説 一般会計…町の行政運営にかかる基本的な経費を計上した会計 特別会計…一般会計の歳入歳出と区別して別に処理するための会計 企業会計…地方財政上、地方公営企業法が適用される公営企業の会計。吉田町は水道事業、公共下水道事業が該当		
水道事業会計	収入	支出			
収益的収支	6億3,050万7千円	4億9,815万8千円			
資本的収支	9,242万1千円	3億9,953万8千円			

資本的収入額が資本的支出額に不足する額3億711万7千円は、減債積立金6,000万円、建設改良積立金5,500万円、過年度分消費税資本的収支調整額1,921万2千円、過年度分損益勘定留保資金1億2,054万6千円、当年度分損益勘定留保資金5,235万9千円で補てん。

■ 健全化判断比率・資金不足比率

令和4年度決算に基づいて、町は「実質赤字比率」「連結実質赤字比率」「実質公債費比率」「将来負担比率」の4つの健全化判断比率と、水道事業会計と公共下水道事業会計が対象となる「資金不足比率」を作成し、財政状況の診断を行いました。この「健全化判断比率」等のうち1つでも基準以上となった場合は、国などの指導により財政健全化を図ることになります。この診断で町の財政は、いずれの比率も基準を下回り、健全な状態であるとの結果が出ました。

1 吉田町の健全化判断比率

指標の名称	令和4年度決算に基づく比率	指標の説明
実質赤字比率	—	福祉、教育、まちづくりなどを行う地方公共団体の一般会計などの赤字の程度を比率化したもので、財政運営の深刻度を示します。この比率が高いほど財政状況が厳しいこととなりますが、吉田町の場合は赤字が生じていないため「—」と表示しています。
早期健全化基準	14.00%	
財政再生基準	20.00%	
連結実質赤字比率	—	すべての会計（一般会計、特別会計、公営企業会計）の赤字や黒字を合算して、地方公共団体全体としての赤字の程度を比率化したもので、地方公共団体全体としての運営の深刻度を示します。この比率が高いほど財政状況が厳しいこととなりますが、吉田町の場合は赤字が生じていないため「—」と表示しています。
早期健全化基準	19.00%	
財政再生基準	30.00%	
実質公債費比率	10.5%	地方公共団体の一般会計などの支出のうち、借入金の返済額などの負担の大きさを比率化したものです。この比率が高いほど返済の負担が重いこととなります。令和4年度決算に基づく比率は、令和2年度から令和4年度までの3カ年平均値です。
早期健全化基準	25.0%	
財政再生基準	35.0%	
将来負担比率	26.8%	一般会計などの借入金残高や将来支払っていく可能性のある負担などの現時点で想定される実質的な負債の大きさを比率化したものです。この比率が高いほど将来の負担額は大きく、今後の財政運営が圧迫される可能性が高いこととなります。
早期健全化基準	350.0%	
財政再生基準		

注）実質赤字比率及び連結実質赤字比率の早期健全化基準は、市町村の財政規模に応じて違います。

2 吉田町の資金不足比率

指標の名称	令和4年度決算に基づく比率	指標の説明
水道事業会計	—	
経営健全化基準	20.0%	公営企業の資金不足の割合を表し、比率が大きいほど資金不足が生じていることとなります。吉田町の水道事業会計と公共下水道事業会計は、いずれも資金不足がありませんので「—」と表示しています。
公共下水道事業会計	—	
経営健全化基準	20.0%	

■ 町民1人あたりに換算すると

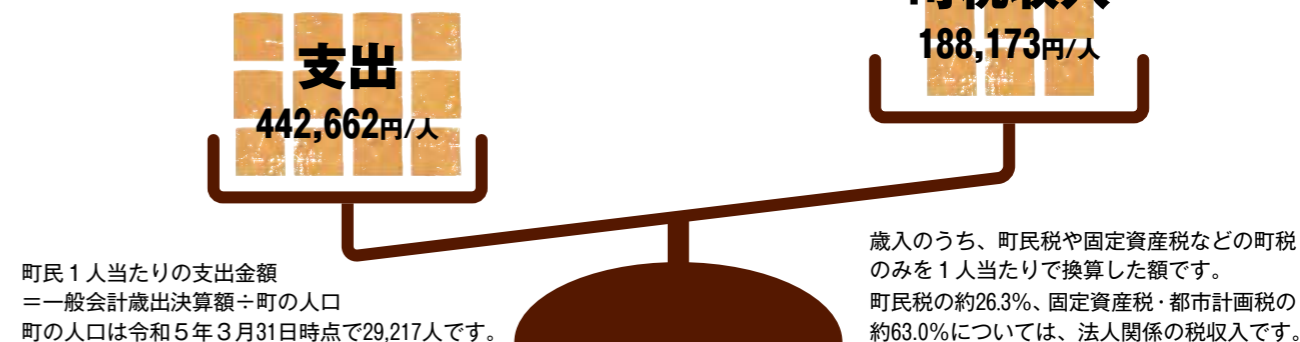

国や県からの補助金などを活用し、1人当たりの税収入より多くの行政サービスを提供

■ 都市計画税の使途内訳

都市計画税は、都市計画法に基づいて行う街路や下水道整備等の都市計画事業や土地区画整理法に基づいて行う土地区画整理事業に要する費用に充てるための目的税です。

令和4年度の都市計画税(2億3,592万9千円)は、以下のとおり都市計画事業費など(6億8,695万2千円)の財源として活用しました。

都市計画事業費など	6億8,695万2千円	都市計画事業費など6億8,695万2千円の内訳	
都市計画税	2億3,592万9千円	一般会計	
一般財源	4億1,932万6千円	街路事業	1,171万9千円
国県支出金	2,625万7千円	土地区画整理事業	9,398万5千円
その他特定財源	494万円	地方債償還	8,267万6千円
町債	50万円	公共下水道事業会計	
		公共下水道事業	4億9,857万2千円

※総務省の「都市計画税の課税状況等の調」を基に作成

■ 社会保障財源化分の地方消費税交付金の使途内訳

令和4年度の社会保障財源化分の地方消費税交付金(4億893万4千円)は、以下のとおり社会保障に要する経費(32億3,062万1千円)の財源として活用しました。

社会保障施策に要する経費	32億3,062万1千円	社会保障施策に要する経費32億3,062万1千円の内訳	
社会保障財源化分の地方消費税交付金	4億893万4千円	社会福祉	
一般財源	13億555万8千円	地域福祉	4,718万4千円
国県支出金	13億9,457万3千円	社会保障	0千円
その他特定財源	1億2,155万6千円	子育て支援	10億503万4千円
		高齢者福祉	7,237万4千円
		障害者(児)福祉	7億3,761万3千円
		社会保険	
		社会保険	7億6,295万9千円
		保健衛生	
		健康づくり	1億9,636万6千円
		医療	4億909万1千円

■ 森林環境譲与税の使途状況

森林環境譲与税は、森林環境税及び森林環境譲与税に関する法律に基づいて実施される森林の整備や木材利用の促進に要する費用に活用されます。

令和4年度の森林環境譲与税(304万円)は右のとおり森林環境の整備など(281万4千円)の財源として活用しました。

公有林整備事業費など	585万4千円
森林環境譲与税	304万円
一般財源	281万4千円

あなたの権利や財産を守る 知っておきたい「成年後見制度」



成年後見制度とは？

認知症、知的障害、精神障害などの理由で、判断能力が不十分な人は、不動産や預貯金などの管理や、介護・福祉サービスの利用契約などの法律行為を1人で行うことが難しい場合があります。また、自分に不利な契約であることがよくわからないままに契約を結んでしまい、悪徳商法の被害にあう恐れもあります。

このような判断能力の不十分な人に代わって、成年後見人などの支援者が本人の意思を尊重した意思決定支援を行い、ともに考え、法的に保護するための制度です。

制度を利用するには？

相談

▼地域の相談窓口へ
 役場福祉課、地域包括支援センター、社会福祉協議会、司法書士などの専門職…etc

▼家庭裁判所へ

本人の住所地を管轄する家庭裁判所
 (吉田町は静岡家庭裁判所島田出張所)に

申立て

「申立て」をします。本人、配偶者や4親等以内の親族であれば申立てをすることができます。診断書と必要書類、手数料などを用意してください。

身寄りがなく親族の協力が得られない人には町長申立てを検討していきます。

▼成年後見制度の開始

成年後見人などは、家庭裁判所が本人の希望や体の様子、暮らし方を確かめて、その人にあつた人を選びます。

成年後見人などになる人

- ・ 配偶者や親族
- ・ 弁護士、司法書士、社会福祉士などの専門職
- ・ 社会福祉協議会などの法人…etc

お金はかかるの？

家庭裁判所に申立てをするとき、手数料が1万円程度必要になります。また、成年後見人などが決まって制度の利用が始まると、支援内容に対しての報酬が発生します。支払う金額は、家庭裁判所が決定します。

活用できる資産や貯蓄が乏しく、申立て費用や報酬の支払いが難しい人のために、費用を助成する制度もあります。詳細は相談窓口にお問い合わせください。

成年後見人などに お願いできることは？

- ・ 福祉サービス、介護の手続きや契約
 - ・ よくわからずにした契約の取り消し
 - ・ 入院や施設への入所の手続き
 - ・ 保険料や税金の支払いやお金の出し入れ
 - ・ 書類の確認や施設などへの改善の申し入れ
 - ・ 定期的な訪問や状況の確認 など
- ※障害や認知症の程度によって、成年後見人などに支援してもらえないことは変わります。

できないことは？

- ・ 食事をつくる
- ・ 掃除をする
- ・ ティッシュなどの日用品の買い物を代わりにする
- ・ 手術をする、しないを決める
- ・ 実際に介護をする
- ・ 毎日のように来てもらったり話し相手になったりしてもらう など

どこまで支援してもらえるの？

障害や認知症の程度によって「補助」「保佐」「後見」の3つの種類があり、受けられる支援の範囲が変わります。

成年後見制度啓発講演会を開催

「人生会議（ACP）」って何？
 老後のもっとその先に備えるために必要なこと

日 時 12月23日(土) 13:30～15:00

会 場 学習ホール

参加費 無料(定員250人)

講 師 金子稚子氏(終活ジャーナリスト/ライフターミナル・ネットワーク代表)

申込方法 12月13日(水)までに福祉課にチラシを持参、電話、ファックスのいずれかの方法で申し込んでください。

※詳細は広報よしだ10月号とともに配布するチラシを確認してください。

相談窓口

- 地域包括支援センター(高齢者) ☎33-2323
- 福祉課高齢者福祉部門(高齢者) ☎33-2105
- 福祉課社会福祉部門(障害者) ☎33-2104
- 社会福祉協議会(高齢者・障害者) ☎34-1800

成年後見制度に関する相談の受付、手続きのお手伝いをします

成年後見制度というと、どうしても「難しくわからない」と思ってしまう人がほとんどだと思います。社会福祉協議会では、制度内容の説明から、申立ての際の書類の書き方や内容確認など幅広い支援を行っています。

また、本人の判断能力や状態にあわせ、「福祉サービスの利用援助」を基本サービスとして、日常的な金銭管理や書類などの預かりを行う「日常生活自立支援事業」の利用を検討するなどの支援を行いますので、気軽に相談していただければと思います。そのほか社会福祉協議会では、司法書士による権利擁護相談を毎月第3水曜日に無料で実施しています。成年後見制度に関して、こちらでも相談することができます。



社会福祉協議会 法人運営課 課長 稲葉 壘さん

※本年度から、本人や家族、後見人、支援関係者をサポートする機関(中核機関)を社会福祉協議会に設置しました。広報業務、相談業務、利用促進業務、後見人等支援業務などを行っています。

成年後見制度の種類

	補助	保佐	後見
対象となる人	判断能力が不十分な人(軽度)	判断能力が著しく不十分な人(中等度)	ほとんど判断できない人(重度)
支援する人	補助人	保佐人	成年後見人
受けられる支援の範囲	一部の限られた手続・契約などを ・一緒に決めてもらう ・取り消してもらう ・代わってしてもらう	財産にかかわる重要な手続・契約などを ・一緒に決めてもらう ・取り消してもらう ・代わってしてもらう	全ての契約などを ・代わってしてもらう ・取り消してもらう

10月16日～22日は行政相談週間 困ったら身近な行政相談委員に

行政相談とは：国民の皆さんから国の仕事やその手続き、サービスについての苦情や要望などを受け付け、公平で中立な立場から関係行政機関へ必要であれば関与を行うことでその解決や実現を図るものです。相談は総務省の最先機関や行政相談委員が電話や郵便、ファックス、Eメールなどさまざまな方法で受け付けています。



行政相談は分野を問わず無料で受け付けています！
遠藤孝子さん 電話32-5634
酒井久夫さん 電話32-2078

10月は里親月間 里親になりませんか？

里親は、さまざまな理由で親と暮らせない子どもたちを自分の家庭に引き取り、深い愛情と正しい理解を持った家庭環境の下で養育する制度です。子どもたちは温かい家庭生活を提供してくれる里親を求めています。

里親の種類は4種類

- ①養育里親 家庭に戻るまで、もしくは自立できるまでの間、子どもを養育する里親
- ②専門里親 虐待を受けた子どもや障害のある子どもを、経験と専門知識を活かして養育する里親
- ③親族里親 子どもの扶養義務者で、親の死亡や行方不明などの事情により養育できなくなった場合に認定を受けて養育する里親
- ④養子縁組里親 養子縁組によって養親となることを希望する里親

里親になるためには――

里親になるためには、地域の児童相談所に連絡してください。県

吉田町の相談事例

近所の工場から騒音がひどい。夜も眠れず悩んでいる。
委員が現地を確認。警署と商工会に連絡。町都環境課から工場に連絡。後日、工場が対応について検討し、防音工事などを実施することとなった。



他市町の相談事例

街灯が狭い歩道の中央にあり、通行する際に支障になっている。また街灯の支柱が黒く夜間は特に危険なので移設してほしい。
街灯に道路標識が設置されていたことから、警察と街灯設置者の商工会に改善を依頼し、道路標識は移設、街灯は撤去された。



委員が現地を確認。警察と商工会に連絡



問い合わせ

総務課 秘書広聴部門
電話33-2131
静岡行政監視行政相談センター
電話0570-0900-110
054-254-6513
センターのホームページからも相談を受け付けています。

が実施する研修を修了することや経済的に困窮していないことなどの要件はいくつかありますが、子どもの養育に理解と熱意を持ち、豊かな愛情を持つことが何よりも大切です。

里親に登録された人を対象に研修会や講演会を開催しています。

里親になったら――

児童相談所が面会や交流を繰り返した上で、養育をお願いする子どもを決定します。子どもの養育をお願いしている間は、定められた養育に必要な経費が公費で支給されます。

子育ての悩みや不安は、児童相談所などに相談できます。

問い合わせ

中央児童相談所
電話054-646-3570
県子ども家庭課
電話054-221-2922
児童家庭支援センターはるかぜ
電話054-656-3456
子ども未来課 児童福祉部門
電話33-2153

インフルエンザが流行しています 予防接種を受けましょう

インフルエンザワクチンは、発症の予防や発症時の重症化を防ぐ効果があります。積極的に予防接種を受けましょう。

高齢者インフルエンザ

医療機関に直接予約してから接種してください。接種時に必要な予診票は医療機関や保健センターで配布しています。

対象

- ① 65歳以上の人
- ② 60～64歳で心臓や腎臓、呼吸器機能に障害があり身の回りの生活を極度に制限されている人、ヒト免疫不全ウイルスによる免疫機能に障害があり日常生活がほとんど不可能な人(身体障害者手帳1級相当)

実施期間

1月31日(水)まで

自己負担額

1500円(助成は1回/年度)

持ち物

身分証明書(マイナンバーカードや保険証など)、自己負担金

対象医療機関

町内医療機関、榛原総合病院、榛原・志太・焼津市・島田市医師



会加入医療機関、藤枝市立総合病院 通院患者、焼津市立総合病院、島田市立総合医療センター
※その他の医療機関で接種を希望する場合は、事前に保健センターに連絡してください。

子どもの接種費用を一部助成

接種を受けた後、3月29日(金)までに健康づくり課へ申請してください。全ての医療機関が対象です。

対象

接種する日に町内に住所がある1歳～中学3年生の子ども

実施期間

3月29日(金)まで

助成額

上限1000円

申請時に必要なもの

申請書、領収書、保護者の通帳
※申請書は保健センターで配布しているほか、町ホームページからダウンロードできます。

問い合わせ

健康づくり課(保健センター)
電話32-7000

令和6年1月～3月に税務事務を補助する 会計年度任用職員を募集します

「所得税等・町県民税」の確定申告相談に向け、税務関係の事務を補助してくれる会計年度任用職員を募集します。平日のみの勤務で、年齢問わず、経験がない人も大歓迎です。

任用期間

1月4日(木)～3月29日(金)

勤務時間

8:15～17:00(休憩1時間)

※就業時間短縮(パートタイム勤務)も可能です。

給料 (10月2日時点)

15万3500円/月

※パートタイムは984円/時間

※そのほか、勤務時間などの条件によっては、社会保険や各種手当があります。

業務内容

資料の整理や簡単なパソコン入力事務、申告相談時の補助事務

申込方法

税務課宛てに電話で申し込んでください。申し込みの際に履歴書などの必要書類や面接の日程の案内をします。

※人選決定まで随時受け付け

問い合わせ

税務課 住民税部門
電話33-2107

大切な人、大切な町を守るため あなたのチカラを消防団に

消防団は地域防災の要。有事平時を問わず地域に密着し、安全安心な生活を守っています。自分が育った町、自分が暮らす町、そして自分が働く町。「かけがえのない大切な町を守りたい」その思いがあれば消防団に参加できます。町内に居住または勤務する18歳

以上の健康な人なら、男女問わず入団することができます。地域のことを知るあなたの力を、消防団で生かしてみませんか。

問い合わせ

防災課 地域安全部門
電話33-2134

まちからのお知らせ

健康体力づくり教室・親子体操の3期(12月~3月)参加者募集

運動初心者向け (50代以降のロコモティブシンドローム予防におすすめ)

教室	講師	対象	活動日	時間	定員	会場	内容
にこにこ健康体操	永井	成人	水	10:00 ~ 11:00	30人	総合体育館 アリーナ	初心者におすすめ! 全身をほぐし、ストレッチ、筋トレ、ウォーキングなどさまざまな動きを通して体の調子を整えます。
もみじトランポ	関	成人	水	10:00 ~ 11:00	25人	総合体育館 剣道場	リズムカルな音楽に合わせたミニトランポウオーク。頭と体を同時に使って脳を刺激!一緒に楽しみましょう。
スロー筋トレ健康体操	半田	60歳以上	金	10:00 ~ 11:00	30人	総合体育館 剣道場	毎日をしなやかに生きるために、家でもできる筋トレを中心に仲間づくり。笑顔で脳トレをしましょう。
らく楽健康体操	永井	成人	金	20:00 ~ 21:00	30人	総合体育館 アリーナ	リズム体操、ストレッチ、ダンベル体操を通して体力アップを図ります。

軽い運動をしている人向け (30・40代からの基礎代謝アップにおすすめ)

教室	講師	対象	活動日	時間	定員	会場	内容
Smileフィットネス	吉村	成人	水	20:00 ~ 21:00	30人	総合体育館 剣道場	ヨガ、ピラティスを用いたストレッチや体幹運動や楽しいリズム体操で心も体もSmile! 運動不足を解消し、体力UP!
トータルフィットネス	山田	成人	木	10:00 ~ 11:00	25人	総合体育館 剣道場	一生歩けるからだづくり! ミニトランポ、ヨガ、ピラティスなどを取り入れたエクササイズで心と体をケアしましょう。

親子におすすめ

教室	講師	対象	活動日	時間	定員	会場	内容
親子DEげんき!体操	吉村	満2歳以上の未就園児とその保護者	火	10:00 ~ 11:00	20組	総合体育館 アリーナ	親子でふれあい、楽しみながら運動しましょう。広い体育館でたくさん体を動かし、器具などを使って元気に遊びましょう。

申込期間 10月30日(月)~11月10日(金) 火~金曜日 8:15~21:00 土~月曜日 8:15~17:00 ※祝日は受付不可

対象 町内在住・在勤者(親子DEげんき!体操は町内在住者) ※先着順

参加費 各教室...3期2,000円(10回)

申込方法 中央公民館にある申込書に必要事項を記入し、参加費を添えて申し込んでください。

注意事項 ・自己都合によるキャンセルや欠席された場合には参加費の返金できません。
・申し込み数が10人か5組に満たない場合は各教室の開催を取りやめます。開催を取りやめる場合には参加費の全額を、回数の変更や中止する場合には参加費の一部を返金します。

問合せ先 生涯学習課 スポーツ振興部門(中央公民館) ☎33-2152

健康ウォーキング教室の参加者を募集します

歩くことは、生活習慣病や骨粗しょう症の予防などに良いとされており、これから運動を始める人でも取り組みやすい運動の1つです。今回は、昨年完成した川尻海岸防潮堤を歩きます。一緒に楽しく健康づくりをしませんか。

対象 町内に住所がある人

日時 11月7日(火) 9:00~12:00
※雨天中止。中止の場合は当日の8:00以降に電話で連絡します。

集合場所 県営吉田公園第1駐車場

参加費 無料(定員25人・先着順)

内容 歩き方教室やウォーキングマップ「吉田公園コース」を体験歩行(約5キ)

申込方法 10月20日(金)17:00までに電話で申し込んでください。(申込受付は平日の8:15~17:00)

問い合わせ 健康づくり課(保健センター) ☎32-17000

令和6年度

放課後児童クラブ 入所児童を募集

放課後児童クラブは、仕事などで保護者が家庭にいない児童をあずかり、子どもたちに放課後の居場所を提供して保護者の皆さんが安心して働ける環境を整えています。みんなで遊んだり宿題をしたり、クラブごとにさまざまな行事を企画しています。

対象 就労などにより保護者が昼間家庭にいない、町内小学校1~6年の児童

開設日時 月~金曜日、第2土曜日(祝日、年末年始を除く)
小学校開校日の下校時~18:30(小学校休業日は7:30~18:30)

利用料 7,000円/月
(生計同一家庭の第2子は5,000円/月、第3子以降は無料)

入所基準

- ▶家庭外就労・家庭内就労・自営業(時間、日数制限なし)
保護者がクラブ開所時間中に就労していること
- ▶農業
保護者が専業農家(世帯員の中に兼業従事者が1人もいない農家)または第1種兼業農家(兼業所得より農業所得の方が多い)であること
※申請時に求職中の場合は、1カ月間の猶予期間あり

- 申し込みは先着順ではありません。申し込み状況によっては家族構成や就労時間などによる優先順位を付ける場合があります。
- 入所施設は、低学年は小学校敷地内とするなど学年ごとに振り分ける予定ですが、申し込み状況によっては変更する場合があります。
- 申し込みには就労証明書の原本または写しの添付が必要です。

入所申し込み期間は
10月23日(日)~11月6日(日)

申込先
こども未来課 (平日8:15~17:00)
各児童クラブ (平日13:00~18:00)

申込方法
申込用紙に必要事項を記入し、就労証明書などを添付して役場5階こども未来課または各児童クラブに提出してください。申込用紙配布は10月13日(金)から。こども未来課、各児童クラブで配布するほか、町ホームページからダウンロードすることもできます。4月以降の入所は随時受け付けします。入所希望日の15日前までに申し込んでください。

☎こども未来課 児童福祉部門 ☎33-2153

小学校区	クラブ名
住吉小	住吉小学校区第1 住吉2223-1(住吉小学校敷地内)
	住吉小学校区第2A・B 住吉1560-1(学習ホール東側)
中央小	中央小学校区第1A・B 片岡898-1(中央小学校敷地内)
	中央小学校区第2 片岡805-5(児童館内)
	中央小学校区第3 片岡2002-2(愛宕神社西側)
自彊小	自彊小学校区第1 神戸1752-1(自彊小学校敷地内)
	自彊小学校区第2A・B 神戸1751-2(自彊小学校敷地内)
	自彊小学校区第3 神戸2693-1(神戸集落センター内)



町長賞を受賞した
廣川さんの作品

問い合わせ
静岡市吉田消防署
☎32-11141

吉田消防署では、期間中から年度末に向け、住吉区を対象に住宅用火災警報器の設置状況の調査を行いますので協力をお願いします。

防火ポスターコンクールの入選作品を展示します。

「火を消して不安を消してつなぐ未来」を全国統一防火標語に、令和5年度秋季火災予防運動が実施されます。運動期間中に町防火ポスターコンクールの入賞作品21点を町立図書館に展示します。

主な入賞者は次の通り(敬称略)。
町長賞▽廣川希優(自彊小6年) / 町議会議員賞▽高橋凛(中央小4年) / 教育長賞▽具志堅暖(自彊小5年) / 消防局長賞▽大塚夏葉(自彊小4年) / 危険物安全協会会長賞▽若嶋剛久斗(自彊小5年) / 消防団長賞▽林美月(自彊小6年)

期間 11月9日(木)~15日(水)

場所 図書館2階展示スペース



2023べっぴん 購入特典キャンペーン

何回でも応募できる!

キャンペーン期間内に町内の対象店舗で1,000円以上の買い物をすると応募券1枚がもらえます。2種類(色)の応募券を一口として応募すると、抽選で100人に吉田町の魅力あふれる特産品「よしまちべっぴん」が当たります。
 吉田町まちづくり公社 電話33-2700

キャンペーン期間

11月1日(水)～1月31日(水)

応募締切 1月31日(水)
 抽選日 2月中旬



うなぎ

しらす

プレゼント 応募するときにコースを選択できます。
 ベっぴんうなぎ賞コース……1万5千円相当のうなぎ詰め合わせ
 よしまち推しの逸品賞コース…7千円相当のべっぴん詰め合わせ
 ベっぴんしらす賞コース……3千円相当のしらす詰め合わせ

応募券 お店によって応募券の種類(色)が異なります。
 うなぎ料理店、うなぎ加工・販売所…クリーム色
 はっとする推しの逸品取扱店……ピンク色
 しらす加工・販売所……水色
 キャンペーン協力店……黄緑色

詳細はコチラ



※対象店舗や応募方法などの詳細は、まちづくり公社ホームページ(11月1日以降)または広報よしだ11月号を確認してください。



細幅織物

煮豚

ひかりんちゃん吉田町広報大使に就任 小山城まつりで就任式を開催します

11月3日(金)祝 14:20～

※イベントの進行具合で時間が前後する場合があります。

シティプロモーションの一環として、このたび、吉田町出身で、メディアなどで幅広く活躍するひかりんちゃんに吉田町広報大使に就任していただくこととなりました。今後メディア、イベントへの出演やSNSでのPR活動などを通じて町の魅力発信にご協力いただきます。就任にあたり、小山城まつり会場内で就任式を開催します。

profile

吉田町出身。20歳。10代を代表する代弁者「モチベーションスピーカー」として自身が運営するSNSやテレビ番組、ラジオなど多数メディアに出演しています。また、大手企業の宣伝プロデューサーを務めたり、書籍の出版をしたりするなど幅広い分野で活躍しています。



吉田町の魅力を
 精いっぱい発信していきます!!

◎広報大使について ▶企画課シティプロモーション部門 電話33-2135
 小山城まつりについて▶産業課商工観光部門 電話33-2122

1セットで
 1,000円お得!

第6弾

原材料・食料品価格などの物価高騰対策

プレミアム付商品券を販売

60,000セット発行

1セット **2,000円** で **3,000円分** の商品券が購入できます
 (A券×3枚、B券×3枚)



A券(3枚)

小規模事業者の取扱店のみで使用することができます。

B券(3枚)

全ての取扱店で使用することができます。

商品券を購入するには「①購入引換券」「②購入引換券」が必要です。購入引換券は10月下旬～11月上旬に、町から町内の全世帯に郵送します。
 ※商品券の販売は売り切れ次第終了となります。1次販売で完売した場合、2次販売は実施しません。売り切れとなった場合は町ホームページや町公式LINEでお知らせします。

	販売日	時間	場所
1次販売 (1世帯10セットまで) ※「①購入引換券」が必要。	11月18日(土)	9:00 ～ 16:00	・学習ホール・川尻会館 ・ハイナン農協吉田支店南側駐車場 ・北オアシスパーク「オアシス館」
	11月19日(日)～22日(水) 11月24日(金)		・吉田町商工会館 ・北オアシスパーク「オアシス館」
2次販売 (1世帯5セットまで) ※「②購入引換券」が必要。	12月2日(土)		・吉田漁港 (南駿河湾漁協吉田支所付近) ・北オアシスパーク「オアシス館」

※12月2日に完売しなかった場合は、12月4日(月)から吉田町商工会館で販売します(9:00～16:00)。購入引換券は不要ですが、土日・祝日は販売しません。

◎商品券について▶吉田町商工会電話32-3366/購入引換券について▶産業課商工観光部門電話33-2122

まちの わだい



▲塚本さんが役場を訪れ、田村町長に受賞の喜びを報告

構 想から完成まで3年 長年の努力実る

第71回二科会写真部展(応募作品10,153点)で全国知事会賞を受賞した塚本久雄さんが9月26日、町長を表敬訪問し、受賞の喜びを報告しました。受賞作品の「光る橋」は塩郷の吊橋(川根本町)で撮影したもので、構想を練り思い通りに撮影できるまで3年もかかったそう。塚本さんは「長い間続けてきて良かった。地元の人に写真の楽しさを伝えながら、これからも撮り続けたい」と話していました。塚本さんは榛南写真クラブの代表を務め、県営吉田公園で写真教室も開いています。

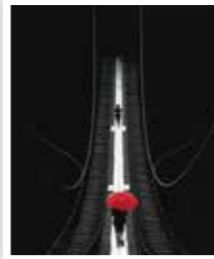

▲受賞作品の「光る橋」

吉 田町ブランドを磨き、住みたい町に

平井光夫理事(元副町長)の退任式が9月29日、役場町民ホールで開かれました。式の中で田村町長は「広い視野で本質を見抜き、細かいところまで目を配り気を配りながら、この町の行政をうまく統括してくれた」と感謝を込めてあいさつ。平井理事は最後に「一人一人が常に問題意識を高く持ち、現状に甘んじず、町民がより誇りを持つ町に変えていってほしい」と職員に呼び掛けました。平井理事は財務省を退職後、2019年7月から4年間は副町長として、2023年7月から3か月間は理事として役場内の事務を統括し、町政の運営に尽力しました。



▲退任式後、1階ロビーに向かう階段で職員に見送られる平井元副町長



▲4年ぶりの大会でチームメイトと声を掛け合いながらぎやかにプレー

和 町内会コミュニティグラウンドゴルフ大会

町と町内会相互の親睦を深めようと「町内会コミュニティグラウンドゴルフ大会」が9月10日、県営吉田公園で開催されました。大会は4年ぶりの開催で、自治会役員や町内会長、隣組長、役場職員など約150人が参加。競技は団体戦で行われ、町内会ごとに編成された19チームに役場チームが加わり、合計20チームが2コース10ホールを回りました。参加者はグラウンドゴルフ愛好者から初心者までさまざまで、「ナイスショット!」「おいしい、あともう少し」などと声を掛け合いながら和気あいあいとプレーし、汗を流していました。

地 4年ぶりの寺島川除地蔵灯籠あげ

寺島川除地蔵の灯籠あげが8月27日、4年ぶりに行われました。この行事は、町の無形民俗文化財に指定されており、大井川の水難事故の犠牲者を弔うとともに、洪水被害を免れるための祈願を目的に実施されています。地域住民(隣組5301組、5303組)約30人が参加し、町内から竹や杉の葉などを集め、灯籠を製作。灯籠をあげた後には、供養祭も行われました。5301組の良知周作組長は「昔から行われている地域の行事。この伝統を絶やさないようしっかり継承していきたい」と話していました。この灯籠あげは、縁日(8月24日)前後の日曜日に簡略化されながらも継続して行われています。



▲竹や杉の葉などを使って製作した灯籠をあげる地元の参加者

Topics 3

オンデマンド型乗合タクシー実証運行開始 誰もが気兼ねなくおでかけできるまちへ



誰もが気兼ねなく町内を移動できるよう、町は10月2日にオンデマンド型乗合タクシー「ぎゅっとカー よしだ」の実証運行を開始しました(10月~3月)。運行開始にあたり、出発式が役場の庁舎前で行われ、田村町長や運行関係者など約30人が出席しました。

オンデマンド型乗合タクシー「ぎゅっとカー よしだ」は町内の指定停留所で乗降する乗合送迎サービス。自宅近くの停留所から、目的の停留所まで乗り換えなしで移動できます。

※榛原総合病院を除き、「ぎゅっとカー よしだ」の停留所は全て町内です。

運賃 町内 1回 300円/人 榛原総合病院 1回 500円/人
※現金支払いのみ

運行時間 毎日 8:00 ~ 16:30
※年末年始は運休

利用方法 \ 利用するには事前予約が必要です! /

1 会員登録 ※会員登録をしなくても、乗車予約はできます。(インターネット予約のみ)

■郵送での登録
会員登録申込書に必要事項を記入し、申込書に記載の住所へ郵送してください。しばらくすると、会員番号が記載された会員証カードが自宅に送付されます。

■インターネットからの登録
登録サイトにアクセスし、必要事項を入力してください。発行された会員番号6桁を控え、案内に従いパスワードを設定してください。

2 乗車予約 (1週間前~1時間前)まで受け付けられます。

■電話予約 (平日9:00 ~ 16:30) ☎ 050-2018-8020 (コールセンター)
「①名前と会員番号6桁 ②利用希望日 ③乗り場と行き先 ④来てほしい時刻または、目的地に着きたい時刻」をオペレーターに伝えてください。土日・祝日は電話予約を受け付けていません。土日・祝日、「月曜日の8:00 ~ 10:00」に乗車したい場合は金曜日の16:30までに予約してください。火~金曜日の8:00 ~ 10:00に利用する場合は、前日の16:30までに予約してください。

■インターネット予約 (24時間)
予約サイトに会員番号とパスワードを入力してログイン。必要事項を入力して予約してください。

3 予約した停留所で待つ

予約した停留所で5分前を目安にお待ちください。大幅な遅延が予想される場合にコールセンターから連絡する場合がありますので携帯電話の持参をおすすめします。車が来たらドライバーに名前を伝えてください。

停留所の番号や位置がわかるマップや会員登録申込書は役場企画課や各自治会で配布しています。町ホームページからもダウンロードできます。

インターネットから会員登録、乗車予約する人はコチラから▶



そのほか、詳細はコチラから▶ (町ホームページ)



まちのわだい

異 地域通学合宿「片岡きらめき合宿」
異学年と共同生活した3日間

異学年異世代との共同生活や体験活動を通じて子どもたちに豊かな人間性や社会性を育ててもらおうと「片岡きらめき合宿」が9月14日～16日の3日間、片岡会館で開かれました。中央小学校の4～6年生10人が参加し、炊事や座禅体験などを行いました。14日は各自食事や入浴を済ませて集合し、夜は謎解きクイズに挑戦しました。15日はグループに分かれ、カレーづくり。スタッフ指導の下、食材の買い出しから調理までを行いました。夜は能満寺本堂で座禅をし、日本の伝統文化を体験。16日のお楽しみでは、吉田ハム工場の松本幸太取締役を講師に招き、ソーセージの具材を使ったハンバーグと商品を紹介するポップを作りました。6年生の吉添海さんと石川美琉亜さんは「異学年と一緒に過ごし、体験学習するという、この合宿でしかできない貴重な経験ができて良かった」と笑顔でした。

1火加減や焦げ付きに注意しながらカレーづくり 2ソーセージの具材でハンバーグの種をつくる子どもたち 3能満寺本堂で座禅を体験 4スタッフと一緒に謎解きクイズ 5就寝前の遊びで親睦を深める子どもたち



長 敬老の日記念事業
長寿を祝い「末永く健康に」

敬老の日を前に9月11日、田村町長は最高齢者と本年度中に100歳を迎える5人の自宅や入所施設を訪問し、記念品や花束を贈って長寿を祝いました。「末永く健康に過ごしてください」と町長が激励すると、皆さん満面の笑顔。吉尾マスさんの家族は「昔から面倒見が良く、近所の人との付き合いを大切にしてきたことや県内にいる娘4人が交代で食事を作りいろいろな食事ができたことが健康の秘訣かもしれない」と話していました。松浦藤市さんの家族は「畑で野菜を育てたり、ガーデニングに取り組んだりするなど外で活動する趣味を持っている。毎日、明日の計画を細かく立て準備をしていることが長生きの秘訣ではないか」と話していました。片瀬きみ子さんは「こんなにたくさんの人に祝ってもらえてうれしい」と微笑んでいました。

敬老の日の9月18日時点で、町内に住所があり、100歳以上となる人は23人（男性3人、女性20人）。本年度100歳を迎える人は7人です。



掲載した5人のほかに、町内に住所がある高村みゑさん、竹内つねさんとも本年度100歳を迎え、最高齢者の吉尾マスさんは105歳を迎えます。



▲道に迷う認知症の高齢者と安全な場所に誘導する通行人の役を演じる生徒たち

認 吉田中学校「中学生版認知症サポーター養成講座」
認知症の人やその家族が暮らしやすいまちへ

認知症への理解を深めようと吉田中1年生約260人が9月22日、中学生版認知症サポーター養成講座に参加しました。認知症キャラバン・メイト、認知症地域支援推進員が講師を務め、認知症に関する寸劇やクイズを実施。寸劇では、生徒たちがベアになって道で困っている認知症の高齢者と、声を掛けて安全な場所に誘導する通行人を演じ、認知症の人への声掛けや安全安心な誘導方法を学びました。鈴木屋以良さんと大石健翔くんは「相手に寄り添って接することが大切だと思った。認知症の疑いがある人を見掛けたら、勇気を出して声掛けをしたい」と話していました。



▲PR犬のグローリーくんが、壁役となった児童たちの前で盲導犬の作業を実演

盲 自彊小学校「盲導犬教室」
盲導犬をきっかけに視覚障害への理解深める

視覚障害や盲導犬についての理解を深めようと自彊小4年生65人が9月14日、盲導犬教室に参加しました。日本盲導犬協会（日本盲導犬センター）の職員とPR犬のゴールデンレトリバーが招かれ、児童たちは職員の説明や実演を通じて、視覚障害の種類や見え方、盲導犬の役割などを学びました。盲導犬になれるのは訓練犬のうち4割。視覚障害者約31万人に対して盲導犬は全国で約800頭しかいない旨の説明を受け、大村亮太くんは「視覚障害者に比べて盲導犬がはるかに少ないことに驚いた。視覚障害がある人が困っていたら率先して手助けしたい」と話していました。

黄 自彊小学校「稲刈り体験」
金色の稲収穫 食の大切さや収穫の喜び体験

自彊小の全校児童425人が9月26日、6月に植えたもち米の稲刈りを体験しました。1・6年、2・5年、3・4年生がペアになり、上級生が下級生に鎌の使い方や稲の刈り方を優しく教えながら稲の収穫をしました。収穫した稲は、PTAや地域の人の協力により、その場で脱穀機に掛けられました。少しでも無駄がないよう、児童たちは稲刈り後の田んぼを確認し、落ちていた稲を拾い集めたり、脱穀後の稲の葉を田んぼに撒いたりするなどして食の大切さを学びました。良知明日翔くん(5年生)は「鎌を使った作業は大変だったけど、ペアで協力して収穫できてうれしかった」と振り返りました。



▲黄金色の稲が広がる学校田で、ペアで協力してザクザク稲刈り体験

日 第20回ソフトバレーボール親睦大会
本トップレベルのプレーを間近で体感

第20回吉田町ソフトバレーボール親睦大会が9月17日、町総合体育館で開催され、12チーム63人が参加しました。町とスポーツ振興事業で連携している常葉大学の村本名史准教授や学生のほか、元バレーボール日本代表で東レアローズの富松崇彰マネージャーも大会に参戦。富松さんのスパイクが決まると会場には歓声が響き渡りました。参加者は「元日本代表選手と一緒にコートに立ち、バレーができるなんて夢のようだ」と笑顔で話していました。大会結果は次の通り（優勝のみ）。▷Aブロック/常葉大学▷Bブロック/slowpy▷Cブロック/Konatsu



▲長いリーチで、相手選手のブロックの上から強烈なスパイクを繰り出す富松さん

案内 年金生活者支援給付金の手続きを忘れないで

年金生活者支援給付金は、老齢・障害・遺族の公的年金などの収入やその所得額が一定基準額以下の人の年金に上乗せして支給されるものです。支給要件を満たしている限り、継続して受け取れます。対象者には、日本年金機構からお知らせが届きますので、同封のがき（年金生活者支援給付金請求書）に記入し提出してください。問い合わせをする際には、基礎年金番号を知らせてください。

問合先 給付金専用ダイヤル
☎0570-05-4092



案内 ひとり親家庭のための個別相談会などを開催

対象 ひとり親家庭の人、子どもがいて離婚を考えている人
開催日 11月23日(木)祝
場所 県総合社会福祉会館 シズウエル1階
内容 ①弁護士による法律、生活、就業の個別相談会 9:30~16:00(先着10人)
②就業支援セミナー 「人間関係を円滑にするコミュニケーション術」 10:00~12:00(先着15人)
※予約優先・当日受け付け可
申込 ひとり親サポートセンター
問合先 ☎054-254-1191

案内 「介護予防体操inはあとふる」は平日毎日開催

毎日の体操で介護予防に取り組みませんか。指導日は運動などの個別相談にも応じます。
日時 月~金曜日(祝日除く) 14:00~(15分程度)
場所 健康福祉センター はあとふる1階壁面前
▷飯田運動指導士の指導日 10月31日(火)
▷吉村運動指導士の指導日 11月14日(火)
※指導日は30分程度延長します。
※参加費無料、予約は不要です。
問合先 福祉課高齢者福祉部門 ☎33-2105

募集 初心者向けスマホ教室の受講者を募集します

総務省事業として、スマートフォン初心者に向けた講座を毎月開講します(1月まで)。興味のある講座を選択して参加してください。

詳細はコチラから▶ 

11月の講座

開催日	講座名
17日(金)	電話のかけ方 カメラの使い方 9:30~10:30 アプリのインストール方法 10:40~11:40 地図アプリの利用方法 13:30~14:30
18日(土)	インターネットの利用方法 9:30~10:30 SNSの使い方 10:40~11:40

場所 北区自強館
定員 各講座8人(先着順)
参加費 無料
持ち物 スマートフォン
申込方法 開講日前日までに電話で申し込んでください。
申込 TOKAIケーブルネットワーク
問合先 ☎0120-152-881 (9:30~18:00)

案内 町外の人ではたちの集いに出席する人は連絡を

対象 町外に住所があり、町主催のはたちの集い(1月7日)に出席を希望する平成15年4月2日~平成16年4月1日生まれの人
連絡期限 10月31日(火)
※メール(syogai@town.yoshida.shizuoka.jp)または電話で①氏名②生年月日③案内状送付先住所④電話番号を連絡してください。
問合先 生涯学習課社会教育部門 ☎33-2152

募集 令和5年度大学特別公開講座受講生募集

静岡大学から講師を招き、町民の生涯学習(一人一人が生涯いつでも、自由に学習できること)を目的に全3回の講義を行います。

開催日	講座名・講師
12月1日(金)	少子高齢化社会におけるDXの活用(須藤 智)
12月8日(金)	コンパッションと対話の力~相互理解とウェルビーイングのために~(竹之内 裕文)
12月15日(金)	古文書から読み解く社会(松本 和明)

時間 19:00~20:30
場所 中央公民館
対象 高校生以上
定員 40人(先着順)
参加費 2,000円(第1回目受付時に納入) ※町内在住または在学の高校生は無料です(先着20人)。
申込方法 11月15日(水)までに中央公民館窓口で直接申し込むか、二次元コードから申し込んでください。

問合先 中央公民館 ☎32-3121

募集 「吉田町ハードダーツ大会」の参加チームを募集

仲間と一緒に体を動かしながらハードダーツ大会を楽しみませんか。
日時 11月26日(日) 8:30~12:00
場所 総合体育館
競技内容 1チーム3~4人のリーグ戦
参加費 1人500円
申込締切 11月6日(月)
申込先 中央公民館
問合先 生涯学習課スポーツ振興部門 ☎33-2152

募集 「ちいさな理科館講座」の受講者を募集します

11月の講座

開催日	講座名
5日(日)	好きな色のスライムと磁石で動くスライムを作ろう(2回実施) 13:00~14:30,15:00~16:30
11日(土)	身近なもので気体を発生させてみよう(2回実施) 13:00~14:30,15:00~16:30
12日(日)	エジソンの発明した電球と今のLED電球をくらべてみよう(2回実施) 13:00~14:30,15:00~16:30
18日(土)	蓄光シートを使って、光る星座シートを作ろう(2回実施) 13:00~14:30,15:00~16:30
25日(土)	タマネギの皮で染め物を作ろう(2回実施) 13:00~14:00,14:30~15:30 親子の秋の星座観察会 18:00~19:30
26日(日)	吸水ポリマーを使って芳香剤を作ろう(2回実施) 13:00~14:00,14:30~15:30

対象 小学生以上
参加費 100円
申込方法 ①希望講座②学校名③学年④氏名⑤住所・電話番号⑥保護者氏名を電話または同館窓口で直接申し込んでください。
申込時間 12:00~17:00 (木・金・第3火曜日を除く)
問合先 ちいさな理科館 ☎34-5533

募集 防衛省採用試験を実施「自衛官候補生」を募集

自衛官候補生は自衛官として最も一般的で、2~3年を1任期として勤務することになります。
応募資格 18歳以上33歳未満の人
試験日 12月12日(火) WEB試験
12月16日(土) 口述試験など
問合先 自衛隊藤枝地域事務所 ☎054-643-6391

<p>子どもの相談室 相談日 毎週火~金曜日(祝日除く) 時間 8:30~16:30(水・木曜日は12:00まで) 場所 役場5階相談室 ※相談がある人は予約してください。 問合先 学校教育課 ☎33-2151</p>	<p>知的障害者相談 相談日 11月7日(火) 時間 13:30~15:30 場所 健康福祉センターはあとふる1階ミーティングルーム ※相談がある人は予約してください。 問合先 相談員 藤田 ☎090-7689-2333</p>	<p>心の病相談 相談日 毎週日曜日 時間 9:00~17:00 ※相談がある人は電話で予約してください。予約を受け付けた後、相談場所を連絡します。 問合先 相談員 宮本 ☎090-8955-0360</p>	<p>子育て相談 子育てに関する相談を随時受け付けています。 相談日 毎週月~土曜日 第3日曜日(祝日除く) 時間 9:00~16:00 場所 子育て支援センター 問合先 子育て支援センター ☎28-7034</p>
<p>心配ごと相談 相談日 11月8日(水)・22日(水) 時間 13:30~16:00(受付は15:30まで) 場所 健康福祉センターはあとふる1階ミーティングルーム 問合先 社会福祉協議会 ☎34-1800</p>	<p>司法書士権利擁護相談 成年後見制度や相続など 相談日 11月15日(水) 時間 13:30~16:30 場所 健康福祉センターはあとふる1階相談室 ※1週間前までに予約してください。 問合先 社会福祉協議会 ☎34-1800</p>	<p>無料法律相談 トラブルや法律問題などについて弁護士に相談できます。 相談日 11月1日(水)・15日(水) 時間 13:30~16:30 場所 役場2階会議室 相談時間 1人30分間 ※相談がある人は予約してください。 問合先 総務課 ☎33-2131</p>	<p>日曜開庁実施日 開庁日 11月12日(日)・19日(日) 26日(日) ※5日は庁内機器入れ替えのため実施しません。 時間 8:15~12:00 13:00~17:00 問合先 総務課 ☎33-2132</p>
<p>建物の無料相談 相談日 11月5日(日)・12日(日) 26日(日) 時間 10:00~12:00 場所 中央公民館2階IT講習室 ※相談がある人は予約してください。 問合先 都市環境課 ☎33-2161</p>	<p>消費生活相談 消費生活相談員による相談 相談日 毎週火・金曜日(祝日除く) 時間 9:00~16:00 場所 役場6階産業課 上記以外でも随時受け付けています。事前に連絡してください。 問合先 産業課 ☎33-2122</p>	<p>高齢者相談 介護予防、認知症、虐待など 相談日 毎週月~金曜日(祝日除く) 時間 8:15~17:00 場所 健康福祉センターはあとふる2階 問合先 地域包括支援センター ☎33-2323</p>	<p>無料税務相談 相続税、土地取得税、贈与税など税全般について相談できます。 相談日 11月22日(水) 時間 13:30~15:30 場所 役場2階会議室 ※相談のある人は予約してください。 問合先 東海税理士会島田支部 ☎0547-37-6575</p>
<p>創業支援相談 創業支援ネットワーク事業は相談から創業実現まできめ細やかにサポートします。 相談日 月~金曜日(祝日除く) 時間 9:00~16:00 場所 役場6階産業課 問合先 産業課 ☎33-2122</p>	<p>経営無料相談「よしサポ」 経営や創業について専門アドバイザーに相談できます。 相談日 11月9日(木)・17日(金) 21日(火) 時間 9:30~15:30 場所 北オアシスパーク 問合先 まちづくり公社 ☎33-2700</p>	<p>一般廃棄物最終処分場(エポ池)休日搬入日 搬入日 11月12日(日)・26日(日) 時間 13:30~14:30 ※搬入する場合は月~金曜日(祝日除く)に事前予約してください(搬入物の写真、車両番号が必要)。 問合先 都市環境課 ☎33-2102</p>	<p>清掃センター・リサイクルセンター休日搬入日 搬入日 11月4日(土)・12日(日) 18日(土)・26日(日) 土曜日 8:30~12:00 日曜日 8:30~12:00 13:00~15:00 住所、氏名、ごみの種別を申告 問合先 清掃センター ☎24-0530</p>

次回の楽市
11月3日
 9:00~
 能満寺山公園駐車場
 新鮮な野菜や地場産品の販売、フリーマーケットもあります。

しらすのまどぐち情報 (小山城売店)
 町内しらす加工会社の商品をはじめ、町の特産品やよし吉グッズを販売しています。

県営吉田公園情報
 申し込み・問い合わせはNPO法人しずかちゃん事務局まで☎33-1420

11月の園芸ミニ講座
針葉樹のクリスマスアレンジ
 自分で作ったツリーを玄関やお部屋に飾ってクリスマスを楽しもう！

日時 11月18日(土) 10:00~11:30
 場所 公園内研修室
 参加費 3,000円
 持ち物 園芸用はさみ、作業用手袋
 申込締切 10月31日(火)※先着20人

9月生まれの米寿者

かわの しずお 河野信寿夫 (川尻)	くろだ かずお 黒田 和夫 (川尻)	かわらさき あつら 河原崎 明 (片岡)
たけやま よしあき 畠山 吉秋 (大幡)	の なか き み え 野中喜美枝 (川尻)	はしもと とししげ 橋本 利重 (川尻)
まんねん みちこ 萬年 道子 (住吉)		

※生年月日順 (敬称略)

かんたん体操教室で介護予防をしませんか

対象 町内在住で要介護・要支援・事業対象者の認定を受けていない65歳以上の人

日時 ①12月4日~3月25日のうち祝日以外の月曜日(全14回)
 ②12月5日~3月12日の火曜日(全14回)
 ③12月6日~3月27日の水曜日(全14回、12月27日は休み)
 ①②は午前の部▷9:00~ 午後の部▷14:00~
 ③は午前の部のみ▷9:00~

場所 北区いきいきセンター 参加費 250円/回
 定員 18人程度 申込締切 11月15日(火)
 問い合わせ 北区いきいきセンター ☎33-0019

10月水道料金・下水道使用料

水道料金と下水道使用料を一括して請求しています。期限内に支払いをお願いします。令和6年4月から下水道使用料を改定します。

使用年月:令和5年8月~9月 納期限:10月30日(月)
 納付には、安全で便利な口座振替を利用してください。

☎上下水道課 水道業務部門 ☎33-2127/下水道業務部門 ☎33-1100

広報たんか

株分けのミセバヤ色づき五年目に友の形見を七夕に惚ぶ
 今朝の日課にしていた水まわり今はなつかし青田の管理
 インド洋夜を徹した操業に水練の朝日が眩し
 金蛇の何か言いたげ茄子の葉の上に止まりし雨上がりの朝
 毎日は無理なればこそ半期ごと御霊お迎えお祭りをする
 初生りの西瓜は黄色だったのね畑に皮のみ甘かったのね
 鳴き切った短き現世を生きた日々身は軒下に晒す蟬がら
 繰り返すメロデーの中に残されし「お待ち下さい」いわれるままに
 ゆく手を惜しんでいるよな夏草の匂いの中にしぼしぼ佇む
 相槌を打ったび肩からずり落ちるバッグにつくづく疲れてしまう

増代 静代 田村 姓子 榊林 道子 飯塚 史朗 富田 洋子 横山 夏日子 高木 とみ 武田 ハツ 松浦 太一朗 神無月

あなたの税金が町をつくります

10月の納税

町 県 民 税 第3期
 国民健康保険税 第4期

10月31日(火)までに納めてください

納税は口座振替が便利です
 問合せ 税務課 収納管理部門 ☎33-2109

令和5年9月30日現在

住民基本台帳人口29,212人 (前月比+7人)

男 14,675人 女 14,537人

※内外国人 人口 2,236人
 男 1,035人 女 1,201人

世帯数12,167戸(前月比+12戸)
 組数 514組(前月比±0組)

出生 5人 死亡 27人
 転入 123人 転出 94人

※その他の増減-4

案内 パワハラや解雇などで悩んでいる人は相談を

パワハラや解雇、残業代未払いなど、労働問題で困っている人は連絡してください。

県中部県民生活センター労働相談 (固定電話の場合) ☎0120-9-39610 (携帯電話の場合) ☎054-286-3208

時間 9:00~12:00
 13:00~16:00(平日のみ)

結果 吉田町スポーツ祭の結果(優勝のみ)

【テニス】
 ▷東西対抗戦/西チーム

【バスケットボール】
 ▷CAMP LOVE LIFE

【卓球】
 ▷男子/西村雅裕
 ▷女子/杉本亜紗香

【野球】
 ▷軟式/GORILLA

【グラウンド・ゴルフ】
 ▷男性/青島洪▷女性/福田笑子

問合せ先 町体育協会事務局 ☎33-2152

案内 静岡県の最低賃金が改正されました

県内で働くすべての労働者(パート・アルバイトなど含む)に適用される静岡県最低賃金が、10月1日から「時間額984円」になります。なお、特定の産業には特定最低賃金が定められています。

問合せ先 静岡労働局賃金室 ☎054-254-6315

案内 相続・遺言・農地転用などの無料相談会を開催

日時 10月31日(火) 9:00~12:00
 場所 牧之原市役所榛原庁舎 2階ロビー

対象 吉田町、牧之原市、御前崎市在住の人

参加費 無料
 相談時間 1組30分
 申込方法 事前に電話で申し込んでください。(予約優先)

問合せ先 県行政書士会榛原支部 ☎22-0063(佐藤) (平日 9:00~17:00)

案内 男性の講師による家族介護教室を開催します

日時 11月14日(火) 13:30~15:00
 場所 健康福祉センター はあとふる2階研修室

対象 町内在住の在宅介護者
 講師 デイサービスはあとふる 男性介護福祉士

定員 25人(先着順)
 申込締切 10月31日(火)
 申込・地域包括支援センター 問合せ先 ☎33-2323

案内 女性人権ホットライン 1人で悩まず相談して

夫やパートナーからの暴力、職場でのつきまといなどに困っていたら悩まず電話してください。

女性の人権ホットライン ☎0570-070-810

時間 8:30~17:15(平日)
 ※11月15日(水)~21日(火)は8:30~19:00(平日)・10:00~17:00(土日・祝日)に相談を受け付けています。

入札結果を公表します 予定価格・落札価格は消費税込み

令和5年9月6日執行 **抽選型指名競争入札**

◆三軒屋西の宮線道路改良工事
 入札参加 10社
 落札業者 (株)兼祥
 予定価格 27,401,000円
 落札価格 22,891,000円
 落札率 83.54%

◆下片岡山通り線歩道改良工事
 入札参加 10社
 落札業者 (株)廣川組
 予定価格 22,022,000円
 落札価格 21,450,000円
 落札率 97.40%

◆問屋南橋補修工事
 入札参加 10社

落札業者 八木産業(株)
 予定価格 4,752,000円
 落札価格 3,872,000円
 落札率 81.48%

令和5年9月13日執行 **抽選型指名競争入札**

◆川尻南部汚水幹線工事(第3工区)
 入札参加 8社
 落札業者 (株)廣川組
 予定価格 36,806,000円
 落札価格 30,833,000円
 落札率 83.77%

◆住吉汚水幹線工事(第1工区)
 入札参加 8社
 落札業者 たむら建設(株)
 予定価格 22,528,000円

落札価格 18,843,000円
 落札率 83.64%

令和5年9月27日執行 **指名競争入札**

◆吉田町立小学校電子黒板購入
 指名 6社
 (入札不調につき随意契約)
 落札業者 (株)オカムラ 榛南営業所
 予定価格 836,000円
 落札価格 824,340円
 落札率 98.61%

◆小山城周辺樹木管理業務委託
 指名 6社
 落札業者 (有)松浦造園
 予定価格 3,762,000円
 落札価格 3,685,000円

落札率 97.95%
 ◆中瀬北原1号線測量設計業務委託
 指名 5社
 落札業者 大鐘測量設計(株)
 予定価格 9,911,000円
 落札価格 9,460,000円
 落札率 95.45%

令和5年9月27日執行 **制限付き一般競争入札**

◆住吉小学校、中央小学校及び吉田中学校屋外トイレ改修工事
 入札参加 4社
 落札業者 福文電設(株)
 予定価格 4,312,000円
 落札価格 3,674,000円
 落札率 85.20%

※入札結果は町のホームページ(<http://www.town.yoshida.shizuoka.jp>)に掲載しています。
 問合せ先 財政管理課 契約管理部門 ☎33-2133



運動で秋を満喫しませんか？

暑さが和らぎ過ぎやすい季節になりました。秋と言えば読書の秋、食欲の秋とさまざまな楽しみ方が思い浮かびますが、今年は「運動の秋」はいかがでしょう。厚生労働省「健康日本21(第2次)」では、日常生活における歩数目標を20歳～64歳は男性9000歩、女性8500歩、65歳以上は男性7000歩、女性6000歩としています。手軽にはじめやすい有酸素運動の1つ、ウォーキングで運動の秋を楽しんでみませんか。

ウォーキングの効果

ウォーキングは体脂肪の減少による肥満解消や血中の中性脂肪の減少、血圧や血糖値の改善、骨粗しょう症の予防、ストレス解消などさまざまな健康増進効果が認められています。

ウォーキングのポイント

ウォーキングはフォームを意識しながら歩くことでより効率の良い運動になります。顎を軽く引き、目線は前方に背筋を伸ばし、肩の力を抜く歩幅は普段より少し広く

- つま先でしっかり地面を蹴る
膝を伸ばし、かかとから着地する
ひじを曲げ、腕の振りを大きくする

ウォーキングを始める前に

- ①体調をチェックする
だるさや痛み、しびれ、動悸、息切れなど調子が優れないときは控えましょう。
②準備運動を行う
手足首の回旋、ひざの屈伸、アキレス腱のストレッチなど準備運動をして筋肉をほぐしケガを予防しましょう。
③こまめに水分補給をする
運動中は体内の水分が汗や呼吸で失われます。喉が乾いていなくてもウォーキング前、中、後に必ず水分を補給しましょう。

健康マイレージに挑戦

町では、健康づくりを応援する「よしだ健康マイレージ」を実施しています。自分で立てた健康づくりの目標に取り組みことでポイントが貯まり、特典が受けられる制度です。この機会にチャレンジしてみませんか。



10月27日～11月9日は読書週間。今年の標語は「私のペースでしおりは進む」です。日頃本を読まない人も、この機会に読書を通じて新たな発見をしてみませんか。今回は、本を選ぶ時に役立つ3冊を紹介し、自分のペースで楽しめる、お気に入りの1冊を見つけてください。

関連図書

『齋藤孝先生が選ぶ高校生からの読書大全』 齋藤孝 著/東京堂出版

本には「人格」があり、出会い方が大事と考える著者が、15ジャンル180冊の本を、見開き2ページに1冊ずつ、わかりやすく解説。この本を読むと、人生の良きパートナーとなる1冊に出会えるかもしれません。



『ブックデザイン365』 パイインターナショナル 編著 / パイインターナショナル 2015～2020年に刊行された中から魅力的なデザインの書籍を、365冊以上収録。表紙や帯の仕様など本の「顔」とも言える装丁の奥深さについて知る事ができる1冊です。



『はじめての絵本赤ちゃんから大人まで』 磯崎園子 著/ほるぷ出版

本との初めての出会いが絵本という人も多いと思います。この本は、赤ちゃんから大人までそれぞれの年齢で楽しめる絵本の魅力を紹介しています。子供も大人も自由に楽しめる絵本の世界に触れてみませんか？



10月 図書館休館日のお知らせ 11月

Calendar table showing library closure days for October and November.

●は休館日 開館 月～木曜日10:00～18:30 時間 土・日・祝日9:30～17:30

映画会のお知らせ

日時 11月12日(日) 14:30
場所 図書館1階 視聴覚ホール
作品 『モリのいる場所』 (上映時間99分)
監督 沖田修一
出演 山崎努、樹木希林ほか
画家 熊谷守一94歳。もっと生きる。もっと描く。人生が愛おしくなる珠玉の物語。
※作品内容はDVDパッケージの解説から引用

催し物のご案内

- ◎リサイクル雑誌の配布
日時 11月26日(日) 9:45～11:00
場所 1階階段下スペース
※町内在住者に1人10冊まで。混雑時は会場整理のため、入場などを制限する場合があります。
◎2階おはなし室
おはなし会 (赤ちゃん向け)
10月18日(水)・11月1日(水)・15日(水) 10:30～10:45 (幼児・小学生向け)
10月15日(日)・11月5日(日)・19日(日) 11:00～11:15
◎交流ストリート
(1階交流ストリート)
▷絵画展 グループあさひ&M
10月22日(日)12:00から
11月5日(日)16:00まで
(2階交流ストリート)
▷防火ポスターコンクール作品展示
11月9日(木)～11月15日(水)

問い合わせ 図書館 ☎33-3434 ☎33-2300 URL https://www.lib.yoshida.shizuoka.jp/

乳幼児の健診・健康相談のご案内

乳幼児健診・健康相談の実施は、対象の人に個別で通知します。赤ちゃん健康相談の実施は、町ホームページまたはよしにこダイアリーで最新の情報を確認してください。

便利な「よしにこダイアリー」登録して
スマートフォンやタブレットで、子どもの成長記録、予防接種スケジュールの管理が簡単にできる無料のアプリです。町からのお知らせも発信しています。

母子モ 検索

よしにこダイアリーのダウンロードはこちらから



Android版 iPhone版

Table with 3 columns: 子育て世代包括支援センターよしにこ, 母子健康手帳交付, 肝炎ウイルス相談・検査、エイズ検査、骨髄ドナー登録受付. Rows include appointment times and contact info.

11月の休診日当番医

- 3日(金) えんどうこどもクリニック ☎22-7373
5日(日) 佐故医院 ☎22-7010
12日(日) 千内科クリニック ☎34-1001
19日(日) かわしりこどもクリニック ☎33-0555
23日(木) こどもクリニック おおかわ小児科 ☎32-6789
26日(日) 藤本クリニック ☎24-1200

診療時間 9:00～17:00

変更になる場合がありますので医療ネットしずおかのホームページで確認してください。

医療ネットしずおか 検索

※日程や開催内容について変更する場合があります。最新の情報は図書館にお問い合わせください。

かがやく笑顔

Happy Birthday

ハッピーバースデー



あさいふみ
浅井美実ちゃん (3歳・片岡)
我が家の無敵なアイドル♡これからいっぱい楽しませてね!



おがわりこ
小川莉瑚ちゃん (3歳・片岡)
おしゃべり大好きなりこちゃん♪眩しい笑顔が癒しだよ♡



つかもとほのか
塚本帆香ちゃん (1歳・神戸)
ほのちゃんハッピーバースデー☆大スキ! いっきににより



かわむらひろむ
川村拓夢くん (2歳・神戸)
おしゃべり、歌が大好きな拓夢☆2歳お誕生日おめでとう♪♪



いいづかかいと
飯塚海斗くん (1歳・神戸)
いつもニコニコ笑顔な海ちゃん♡これからも元気に育ってね!



むらいゆうせい
村井結星くん (2歳・川尻)
2歳の誕生日おめでとう! いっぱい食べて大きくなってね♪



いけだだいご
池田大悟くん (1歳・片岡)
1歳の誕生日おめでとう! 毎日、笑顔と幸せをありがとう♪



なかたりつ
中田吏津くん (1歳・片岡)
りつの笑顔がだいすき♡これからも元気にすくすく育ってね



いしばしりひと
石橋莉仁くん (3歳・神戸)
これからも元気に大きくなってね! だいすきだよ♡

**お子さんの
かがやく笑顔募集!**
11月号の対象者

▶町内在住で11月に1歳~3歳(令和2・3・4年の各11月生まれ)の誕生日を迎えるお子さんを9人募集します。二次元コードから応募してください。なお応募多数の場合は抽選となります(掲載されたことがないお子さんを優先して掲載します)。※抽選の結果は、当選した人へのみこちらから詳細について連絡します。
応募期限 10月20日(金)
問い合わせ 企画課 シティプロモーション部門 ☎33-2135



▲応募はコチラ

Editor's note

編集後記

本格的な秋となり、イベントも増えてきました。皆さんの輝く一瞬一瞬の表情をしっかりと撮影していきたいです▼町のインスタグラムでは広報では載せきれない写真や町のイベント告知について掲載していただきますのでチェックしてみてください▼10月は吉田公園で1泊2日のキャンピングイベント「吉田野営」が開催されます。気球の搭乗体験やトウクトウクで回る防潮堤ツアー、夜は音楽ライブやビアガーデンなどが楽しめますのでぜひお越しください。(KW)

9月20日~22日は吉田中の職場体験が行われました。コロナ禍の影響で4年ぶりの開催。吉田中OBとして伝統の職場体験が復活してうれしいです▼最終日には、役場の職場体験に来た2人と一緒に事業所を訪問し、職場体験の様子を取材してきました。私も中学2年生のとき、職場体験に参加しました。あれから14年、今度は職場体験を受け入れる側となり、自分が歳をとったことを実感します(笑)。職場体験をする生徒たちの様子を見て中学時代の思い出が蘇り、懐かしい時間を過ごすことができました▼今回の取材で協力していただいた多くの事業所の皆さん、本当にありがとうございました。(TS)